

Estabilidad en Montbrí, Solivella o Castellvell del Camp

■ Hay 15 municipios cuyo número de empleados se mantiene fijo. Son Bellmunt, la Bisbal de Falset, Montbrí, Castellvell, So-

livella, Senau, Renau, Bràfim, Cabacés, Capafonts, La Nou de Gaià, La Morera de Montsant, Poboleda, Pradell y Vallfogona.

El Baix Penedès tiene la misma tasa de paro que España

■ Nueve de las diez comarcas tarraconenses tienen una tasa de desempleo inferior a la media estatal, pero tras varios

descensos se situó en 22,5% –según cifras de junio de este año–. Curiosamente, es el mismo dato que tiene el Baix Penedès.

LABORAL | EL MONTMELL, ROQUETES, CREIXELL, LA SÈNIA O QUEROL, ENTRE LOS PUEBLOS CON MÁS PARO REGISTRADO

MENOS DESEMPLEO EN EL INTERIOR QUE EN LA COSTA

La Terra Alta, comarca con menos paro

■ Varias comarcas del interior tienen un mejor comportamiento laboral que las de la costa, desmontando así algunos mitos. De esta forma, la Terra Alta es, con un 10,90% de paro, la comarca con menos desempleo de Tarragona. Destaca, como nota positiva, el 6,82% de paro de Batea.

La segunda posición del ranking es para la Conca de Barberà, con un 11,81% de desempleo. El Priorat, con un porcentaje del 13,30%, es otro ejemplo de comarca de interior que resiste a la recesión, y se coloca en esta tercera plaza. Por contra, comarcas del litoral como el Montsià (19,41%), el Baix Ebre

(17,97%) o el Tarragonès (15,45%) figuran entre las que más desempleo padecen, con el ejemplo extremo del Baix Penedès (22,53%). El Baix Camp (16,28%), el Alt Camp (15,89%) y la Ribera d'Ebre (13,44%) ocupan zonas intermedias.

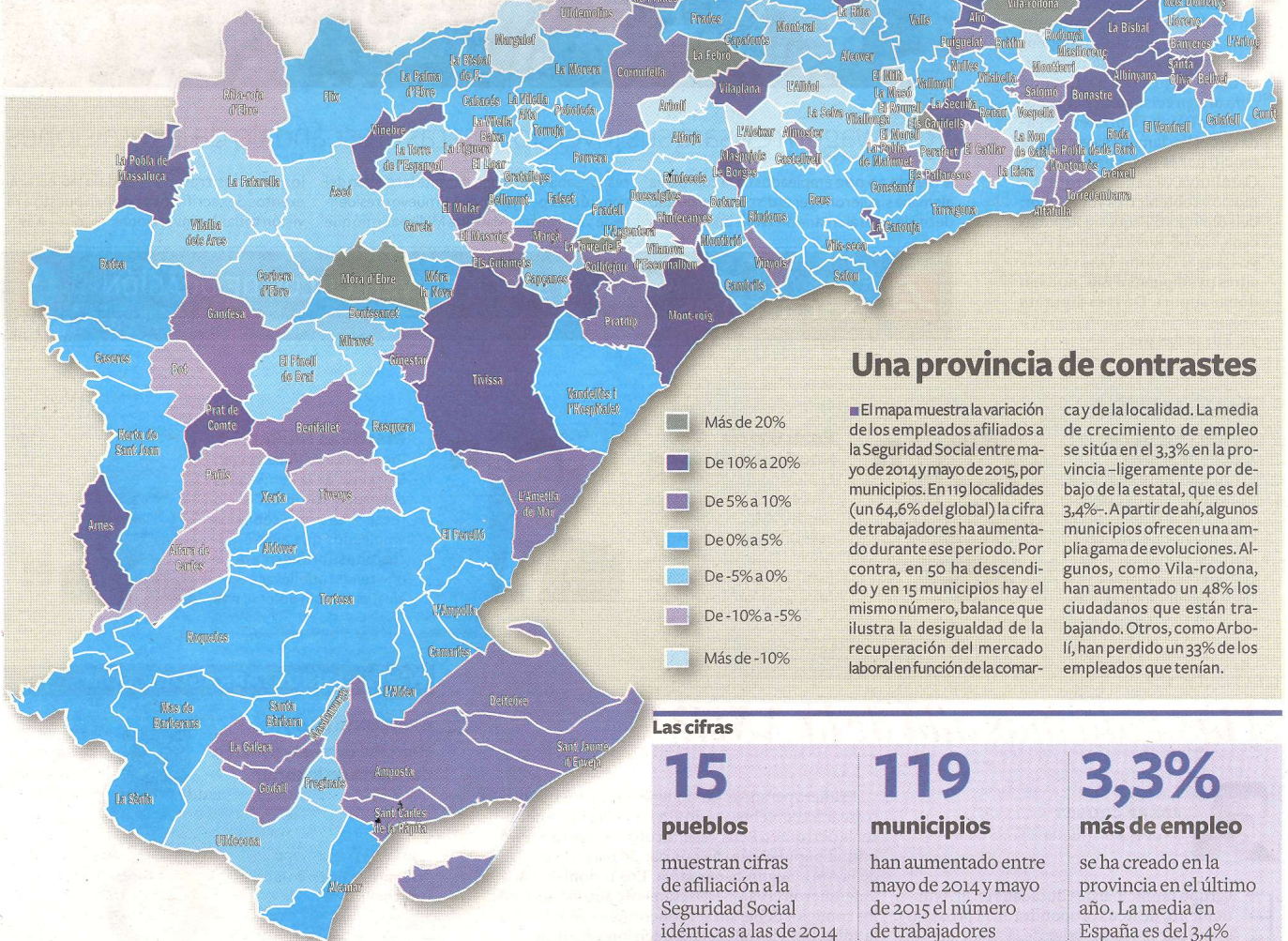

De sus 14 poblaciones, 12 superan el 20% de desempleo. El récord se lo lleva el Montmell, con un 33,69% de paro registrado, superando las cifras de Santa Oliva (28%), La Bisbal del Penedès (26,8%), Albinyana (25%), L'Arboç (22,4%), Bonastre (23,2%) o Bellvei (22,4%). Por otra parte, sólo Banyeres del Penedès (18,3%) y Llorenç del Penedès (13,8%), como dos pequeños oasis de relativa e incipiente prosperidad

laboral, figuran por debajo de ese umbral del 20%, al contrario que las dos principales ciudades de la comarca: Calafell (22,9%) y El Vendrell (21,9%).

El desempleo contabilizado en este mes de septiembre ascendió a 9.384 personas, según los datos de la Generalitat. 3.810 corresponden a la capital, el Vendrell. La situación continúa siendo complicada, a pesar de que, como en el resto de Catalunya, la

cifra de personas sin trabajo ha ido descendiendo en el último año. En septiembre del año pa-

sado, la estadística era de 10.003 personas paradas, un 6,2% más.

Una de las explicaciones al paro puede residir en el importantísimo aumento poblacional que ha experimentado la comarca en los últimos años y que no se ha visto correspondido con una actividad económica suficientemente potente. Así, sólo la construcción, ahora bajo mínimos, ejerció de cierto asidero para poder dotar de empleo y recursos

a ese contingente de población que recaló en el territorio.

La misma capital ofrece un ejemplo ilustrativo. El Vendrell pasó de los 15.000 habitantes que tenía en 1990 a casi 40.000 en apenas dos décadas. El estallido de la burbuja inmobiliaria y la crisis complican ahora el futuro laboral de aquellos trabajadores –en muchos casos, de baja cualificación– que durante los años de bonanza se dedicaron al ladrillo.

De las catorce poblaciones que hay en la comarca, doce superan el 20% de desempleo