

## Un de cada tres veïns de la Palma d'Ebre, la Fatarella, Paüls i Caseres és pensionista

**La Terra Alta i la Ribera d'Ebre** se situen entre les 10 primeres comarques de Catalunya amb el nombre més elevat de pensionistes amb relació al total de la seua població, amb un 27,4 i un 23,5 %, respectivament, segons les últimes dades de l'Idescat

**Terres de l'Ebre** Joan Josep Carot

Un total de 38.898 ciutadans de les Terres de l'Ebre van ser perceptors el 2022 d'almenys una pensió contributiva de la Seguretat Social, una xifra que equival al 21,4 % de la població de la regió. Esta dada, publicada en l'última estadística de l'Institut d'Estadística de Catalunya (Idescat) el 31 de gener de 2024, significa un augment del nombre de pensionistes d'un 6,72 % des del 2011 (any inicial de l'estadística). L'import total de pensions abonades el 2022 a les quatre comarques de l'Ebre es va elevar a 45.280.531 euros, un 15,27 % més que l'any anterior.

En la comparativa de l'evolució de l'últim any només hi ha dos comarques a Catalunya que registren un saldo negatiu i les dos són de les Terres de l'Ebre: la Terra Alta, que perd un 0,6 % de pensionistes i la Ribera d'Ebre, que ho fa en un 0,1 %. No obstant això, les dos comarques ebrencs es van situar el 2022 en el rànquing de les 10 comarques amb el nombre més elevat de perceptors de pensions contributives amb relació al total de la seua població. A la Terra Alta, el 27,4 % dels seus habitants són pensionistes i a la Ribera d'Ebre, el 23,5 %.

Dels 38.898 pensionistes que hi havia a les Terres de l'Ebre en data de 31 de desembre de 2022, 20.234 eren homes i 18.664 dones, i van rebre un total de 43.930 pensions. Cal tindre en compte que un pensionista pot cobrar una o més pensions de diferent naturalesa (de jubilació i viduïtat, de règim general i de règim especial de treballadors autònoms, per exemple).

D'acord amb l'última estadística de l'Idescat, a les Terres de l'Ebre hi ha cinc municipis on per cada tres habitants n'hi ha un que és pensionista. Es tracta de la Palma d'Ebre, la Fatarella, Bot, Paüls i Caseres. (Vegeu el quadre que publiquem per



Als llocs de treball ben remunerats de la nuclear d'Ascó (a la fotografia), clau per entendre les dades de la Ribera.

### Cinc tipus de pensions contributives i quatre règims de cotització

De pensions contributives a la Seguretat Social n'hi ha de cinc tipus: jubilació i viduïtat, que són les més nombroses, i incapacitat permanent, orfandat i favor de familiars. A la vegada, estes pensions estan englobades en quatre règims de cotització: el general de la Seguretat Social i els especials de treballadors autònoms, de la mineria del carbó i dels treballadors del mar.

que registra l'import més baix amb 883 euros. Tots estos imports de pensions se situen per sota de la mitjana de Catalunya que va ser de 1.247 euros.

Les dades actualitzades que aporta l'Idescat també són significatives pel que fa al nombre de pensionistes per l'import percebut en pensions. Així, el grup més nombrós (9.263 pensionistes) cobra entre 701 i 800 euros al mes, seguit dels qui perceben entre 801 i 900 euros (4.089) i entre 1.001 i 1.200 euros (4.058) i entre 901 i 1.000 euros (3.940). A la part més alta de la taula hi ha 2.496 ebrencs que mensualment cobren una pensió superior als 2.500 euros.

**PENSIONS ABONADES** El 2022, la Seguretat Social va pagar a la regió de l'Ebre 28.690 pensions per jubilació (un 6,7 % més en relació amb el 2011); 10.457 pensions per viduïtat (s'han reduït en un 2,9 % l'última dècada); 3.483, per incapacitat permanent; 1243, per orfandat i 57, per favor de familiars.

Al desembre de 2022, l'últim mes amb dades actualitzades que recull l'Idescat, només hi havia a les Terres de l'Ebre tres municipis que superaven la mitjana de Catalunya de la pensió de jubilació, fixada en 1.409

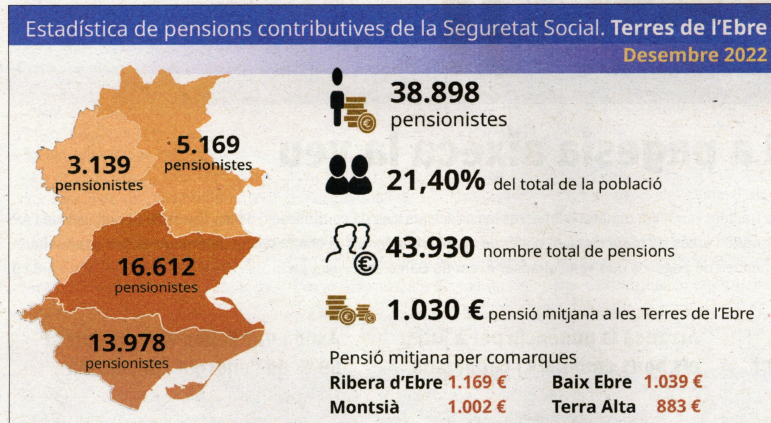

saber quin és el percentatge de pensionistes que té el vostre municipi en relació amb el nombre d'habitants). Tanquen la llista l'Ametlla de Mar, l'Ampolla i Amposta, que són els tres municipis que registren menys percentatge de pensionistes, al voltant del 17 %. Estes tres poblacions juntament amb Alcanar, Móra la Nova, Roquetes i el Perelló, es tro-

ben per sota de la mitjana de Catalunya, que està fixada en un 19,5 %.

Pel que fa a grups per edats, el més nombrós se situa en la franja dels 65 a 79 anys (20.280 persones), seguit del de majors de 80 anys (11.574) i el situat entre els 50 i 64 anys (5.108). El grup dels menors de 49 anys suma 1.936 persones.

L'import mitjà percebut pels pensionistes de tots els règims de cotització a 31 de desembre de 2022 va augmentar a les Terres de l'Ebre en un 14,69 % en relació amb el 2021 i es va situar en 1.030 euros. Per comarques esta mitjana l'encapçala la Ribera d'Ebre amb 1.169 euros, seguida del Baix Ebre amb 1.039, el Montsià amb 1.002 i la Terra Alta