



### La provincia de Tarragona, la más crítica

Las zonas del Camp de Tarragona y las Terres de l'Ebre son las que peor están, porque la humedad que dejaron las lluvias de abril y mayo está desapareciendo.



### Una época de alto riesgo.

«Podríamos encarrar la peor campaña forestal de los últimos años», avisó hace unos días el conseller de Interior de la Generalitat, Miquel Busch.

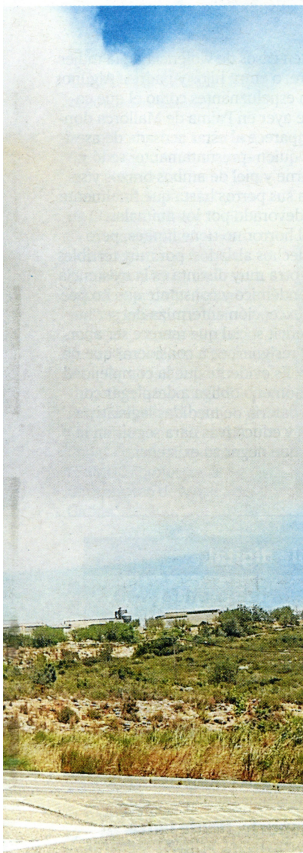

Las dotaciones desplazándose al lugar de los hechos FOTO: ACN



### Balace de incendios forestales

Comarca	Número 2019	Número 2018	Superficie (Ha) 2019	Superficie (Ha) 2018
Alt Camp	6	7	23,79	7,21
Baix Camp	4	5	1,31	4,42
Baix Ebre	21	12	4,99	2,45
Baix Penedès	2	6	0,44	1,74
Conca de Barberà	8	8	1,03	0,75
Montsià	5	20	3,28	4,95
Priorat	4	6	11,06	0,32
Ribera d'Ebre	2	7	1,14	5,48
Tarragonès	9	10	1,19	3,23
Terra Alta	6	3	1,41	0,95
<b>TOTAL Provincia</b>	<b>67</b>	<b>84</b>	<b>49,64</b>	<b>31,5</b>
<b>TOTAL Catalunya</b>	<b>229</b>	<b>312</b>	<b>368,69</b>	<b>141,33</b>

Incendio El Perelló (ayer)

200 Hectáreas

### Los consejos

#### Qué hacer ante un incendio forestal

- Avise a los bomberos.
- Si está en su casa, desconecte el suministro de gas butano, gas natural, gasoil, etc.
- Retire los objetos de alrededor de la casa que puedan quemarse y los muebles del jardín.
- Cierre las puertas y ventanas para evitar que entren chispas arrastradas por el viento.
- Llene la bañera de agua y las pilas de agua.
- Guarde el coche en el garaje y cierre todas las ventanillas. Cierre todas las puertas del garaje y desconecte las automáticas.
- Deje los documentos y objetos de valor en un sitio seguro.
- Busque refugio en el núcleo urbano, la playa u otro sitio seguro.

#### Si el fuego llega a su casa:

- Confínesse.
- Cierre la puerta, las ventanas y las posibles entradas de aire para proteger la vivienda del humo. Procure no salir de casa.
- Vigile toda la casa y en especial el lado por donde llega el fuego.
- Escuche la radio.
- No utilice el teléfono si no es para informar a las autoridades. Puede colapsar las líneas.
- Responda a los avisos de ayuda de Bomberos, Protección Civil, Mossos d'Esquadra, Guàrdia Urbana...

### Los afectados

**«Desde mi terraza puedo ver como la gente está cogiendo sus animales de las masías para salvarlos del humo»**

Vecina afectada

**«Es una zona seca y llueve poco, hace siete años tuvimos un incendio similar. Aquello nos preparó para saber cómo actuar ahora»**

Alcalde de El Perelló, Ferran Cid

**«Ha sido mucha la implicación y la coordinación de todos los equipos»**

Alcalde de El Perelló, Ferran Cid

siete años, es por este motivo que ya sabemos como actuar en estos casos», recordaba. «Aunque el viento ha ido a más durante la tarde, mañana (hoy para el lector) hay probabilidades de lluvia», añadía.

Cid concluía: «Esperamos que las predicciones se cumplan y que el agua apague estas llamas. Es importante constatar pues, que el fuego no ha afectado a ninguna de las edificaciones desalojadas. Pero los bomberos han considerado oportuno realizar dichas actuaciones para prevenir daños peores».

Precisamente ayer, se celebraba en Tortosa la festividad de la Segunda Pascua. Es por eso que muchas familias, se habían desplazado a la zona de El Perelló, l'Ametlla de Mar y l'Ampolla, para disfrutar del buen tiempo y de la playa.

Además en Tortosa también se celebraba la «Subida a la Cruz», en el marco de la «Festa del Coll de l'Alba» donde se bendice el termino municipal.

La montaña el Coll de l'Alba se encuentra a escasos treinta kiló-

metros del núcleo del incendio. A pesar de la corta distancia, como el viento soplaba a favor, las llamas se dirigían hacia el termino de l'Atmella de Mar.

Según las fuentes oficiales, más de docientos efectivos trabajaron en el incendio, en total sesenta vehículos terrestres y diez helicópteros y avionetas estuvieron luchando contra las llamas. Bombers de la Generalitat, Agents Rurales y Mossos d'Esquadra, intentaban hacer lo inevitable, luchar contra el fuerte viento de mistral que soplaba en la zona y se convirtió en el principal hándicap de los equipos. De estos, cuatro eran aviones de vigilancia y ataque (AVA) y tres helicópteros. Además, el Ministerio de Agricultura, Pesca y Alimentación ha activado dos hidroaviones y un avión de coordinación, que también han colaborado.

Además dels Bombers, Mossos y Agents Rurales, participaron en la extinción del incendio quince voluntarios de cinco Agrupación de Defensa Forestales diversas, dos ambulancias (apoyo vital básico y apoyo vital avanzado,

### Mapa de incendio



Emergencias Médicas, Protección Civil y Cruz Roja, así como efectivos de la Policía Local. Los Bomberos de la Generalitat utilizaron una máquina tipo bulldozer que trabajó básicamente en el flanco izquierdo, para abrir pista y posibilitar así, la entrada de efectivos que puedan anclar el perímetro del fuego. Pero para su sorpresa se encontraron una columna de humo que custodiaba toda la zona.

#### El más importante del año

Muy pocos pensaban que aquella columna de humo que llegaría a

calcinar 200 hectáreas en el que es ya el incendio más destacado del año en la provincia, que llevaba 49 hectáreas quemadas hasta ayer en 67 incendios, 18 más que en todo el año 2018 cuando la superficie arrasada fue de 31,5 hectáreas en 84 fuegos.

#### El autor, identificado

Se considera la causa más probable del fuego fueron unas cremas agrícolas de restos de rama de olivo hechas ayer por mismo por la mañana, que se encuentran en el área de inicio del incendio y que incumplían las medidas de prevención obligatorias. El presunto autor habría podido ser identificado por Agentes Rurales y se le ha denunciado por estos incumplimientos.

El cuerpo de Agentes Rurales hace un llamamiento a la máxima precaución y recuerda que hasta el 14 de junio se pueden hacer cremas agrícolas pero siempre con una autorización previa del Departamento de Agricultura, Ganadería, Pesca y Alimentación y cumpliendo unas medidas de prevención.